



แผนเผชิญเหตุสาธารณภัย  
กองอำนวยการป้องกันและบรรเทาสาธารณภัย  
เทศบาลตำบลเกาะนางคํา  
ปี ๒๕๖๔ - ๒๕๗๐



กองอำนวยการป้องกันและบรรเทาสาธารณภัยเทศบาลตำบลเกาะนางคำ  
สำนักงานเทศบาลตำบลเกาะนางคำ  
โทรศัพท์/โทรสาร ๐-๗๔๘๒-๙๘๕๒/๐-๗๔๙๒-๙๘๔๘

กองอำนวยการป้องกันและบรรเทาสาธารณภัยเทศบาลตำบลเกาะนางคำ  
สำนักงานเทศบาลตำบลเกาะนางคำ

วันที่ ๒๓ มกราคม พ.ศ. ๒๕๖๘

**แผนเผชิญเหตุสาธารณภัย ตำบลเกาะนางคำ**

- อ้างอิง ๑. พระราชบัญญัติป้องกันและบรรเทาสาธารณภัย พ.ศ. ๒๕๕๐  
๒. แผนการป้องกันและบรรเทาสาธารณภัยแห่งชาติ พ.ศ. ๒๕๖๔-๒๕๗๐  
๓. แผนที่ตำบลเกาะนางคำ

**๑. ข้อมูลพื้นฐานของตำบล**

ปัจจุบัน ตำบลเกาะนางคำยังคงมีพื้นที่ที่ประสบสาธารณภัย เช่น อุทกภัย วาตภัย ดินโคลนถล่มและคลื่นลมแรงในพื้นที่ทุกหมู่บ้าน และสถานการณ์ภัยแล้งในหมู่ที่ ๑ บ้านบางพลอง หมู่ที่ ๒ บ้านเกาะยวน หมู่ที่ ๓ บ้านท่าเนียนหมู่ที่ ๖ บ้านบางพลอง หมู่ที่ ๗ บ้านบางตาล อย่างต่อเนื่องและยาวนานเป็นประจำทุกปี โดยสถานการณ์ภัยแล้งจะเริ่มตั้งแต่เดือนเมษายนถึงเดือนตุลาคม เนื่องจากเป็นช่วงที่อากาศร้อนชื้นและแห้งแล้ง ปริมาณฝนตกมีน้อย แหล่งน้ำธรรมชาติต่างๆ มีสภาพตื้นเขิน ไม่สามารถกักเก็บน้ำได้ ประกอบกับพื้นที่ไม่มีอ่างกักเก็บน้ำ จึงส่งผลให้ประชาชนเดือดร้อน เนื่องจากขาดแคลนน้ำเพื่อการอุปโภคบริโภค และไม่เพียงพอที่จะใช้ปลูกพืชผลทางการเกษตรในพื้นที่เกษตรกรรม รวมถึงการปศุสัตว์ สัตว์เลี้ยงได้รับความเสียหาย เป็นจำนวนมาก และในช่วงฤดูฝน เนื่องด้วยลักษณะทางกายภาพของพื้นที่ตำบลเกาะนางคำเป็นเกาะในทะเลสาบสงขลา จึงเสี่ยงต่อการเกิดสถานการณ์อุทกภัยน้ำล้นตลิ่งอย่างต่อเนื่อง

**สภาพทั่วไปของเทศบาลตำบลเกาะนางคำ**

**ข้อมูลทั่วไป**

**๑. ด้านกายภาพ**

**๑.๑ ที่ตั้งของหมู่บ้านหรือชุมชนหรือตำบล**

เทศบาลตำบลเกาะนางคำ ตั้งอยู่ที่ ๕๔ หมู่ที่ ๖ ตำบลเกาะนางคำ อำเภอปากพะยูน จังหวัดพัทลุง มีพื้นที่ประมาณ ๗๗ ตารางกิโลเมตร หรือประมาณ ๔๘,๑๒๕ ไร่ มีอาณาเขตติดต่อกับพื้นที่ต่าง ๆ ดังนี้

ทิศเหนือ	ติดต่อกับตำบลเกาะหมาก อำเภอปากพะยูน จังหวัดพัทลุง
ทิศใต้	ติดต่อกับอำเภอควนเนียง จังหวัดสงขลา
ทิศตะวันตก	ติดต่อกับตำบลห้วยลึก อำเภอควนเนียง จังหวัดสงขลา และตำบลเกาะหมาก อำเภอปากพะยูน จังหวัดพัทลุง
ทิศตะวันออก	ติดต่อกับตำบลปากกรอ ตำบลชะแล้ ตำบลบางเขียด และตำบลท่าหิน อำเภอสติงพระ จังหวัดสงขลา

**๑.๒ ลักษณะภูมิประเทศ**

ตำบลเกาะนางคำมีสภาพเป็นเกาะ มีลักษณะภูมิประเทศเป็นเนินเตี้ยๆ ส่วนใหญ่เป็นที่ราบเชิงเขาขนานกับทะเลสาบสงขลา ซึ่งบริเวณดังกล่าวใช้ทำการเกษตรและเป็นที่อยู่อาศัย ส่วนพื้นที่ที่ติดกับทะเลใช้สำหรับทำประมง

### ๑.๓ ลักษณะภูมิอากาศ

ลักษณะภูมิอากาศโดยทั่วไปของตำบลเกาะนางคำมี ๒ ฤดู คือ ฤดูฝน และฤดูร้อน

๑) ฤดูฝน ปกติจะเริ่มตั้งแต่เดือนสิงหาคม - เดือนมกราคม โดยฝนจะตกหนักมากที่สุดในเดือนพฤศจิกายน คือ ๕๙๘.๒ มิลลิเมตร และมีอุณหภูมิเฉลี่ยอยู่ในช่วง ๒๖.๕ - ๒๗.๙ องศาเซลเซียส ตะวันตกเฉียงใต้พัดเอาความชื้นจากทะเลอันดามัน ทำให้เกิดฝนตกชุก

๒) ฤดูร้อน เริ่มตั้งแต่เดือนกุมภาพันธ์ - เดือนกรกฎาคมจะมีอุณหภูมิสูงสุดประมาณ ๒๘.๖ องศาเซลเซียสโดยรับอิทธิพลจากลมมรสุม ตะวันออกเฉียงใต้ ซึ่งพัดจากทะเลจีนใต้

### ๑.๔ ลักษณะของดิน

ลักษณะสภาพดินกลุ่มดินเปรี้ยว ซึ่งมีความเป็นกรดสูง กลุ่มดินเหนียว กลุ่มดินเลนชายทะเลที่มีน้ำทะเลท่วมถึงเป็นประจำซึ่งทำให้ดินมีความเค็ม และกลุ่มดินในพื้นที่ดอน ซึ่งจะมีลักษณะเป็นลูกครึ่ง ก้อนกรวดหรือเศษหินปนอยู่มาก นอกจากนี้ยังพบว่ามีบริเวณพื้นที่ที่เป็นดินทราย ประชากรส่วนใหญ่ในตำบลเกาะนางคำประกอบอาชีพทางด้านเกษตรและประมง บางครัวเรือนก็ประกอบอาชีพทั้ง ๒ อาชีพควบคู่กันไป

### ๑.๕ การประกอบอาชีพ

การเกษตรเป็นอาชีพหลักของประชาชนในเทศบาลตำบลเกาะนางคำ ผลผลิตที่สำคัญคือปาล์มน้ำมัน ยางพารา พื้นที่เกษตรกรรมของเทศบาลได้รับน้ำจากคลองชลประทานครอบคลุมทุกพื้นที่

**ลักษณะของแหล่งน้ำ**

**คุณภาพของทรัพยากรธรรมชาติ** คุณภาพของทรัพยากรธรรมชาติในตำบลเกาะนางคำ ค่อนข้างจะสมบูรณ์ ทั้ง ดิน น้ำ ป่าไม้ จะเห็นได้ จากเกษตรกรในพื้นที่ที่สามารถทำการเกษตรได้ดีรวมไปถึงการทำประมงในพื้นที่ด้วย  
คลองดินส่งน้ำ (ขนาดเล็ก) คลองดิน

ลำดับที่	หมู่ที่	ชื่อบ้าน	ชื่อแหล่งน้ำ	ขนาดแหล่งน้ำ (เมตร)			ประชาชนที่ได้รับประโยชน์	
				กว้าง	ยาว	ลึก	ครัวเรือน (หลัง)	ประชาชน (คน)
๑.	๒	เกาะยวน	เหมืองจาก	๕	๒.๕	๑,๕๐๐	๓๘๘	๑,๑๑๔
๒.			คลองตักไซ		๒.๕	๑,๐๐๐		
๓.			คลองบางฝาก	๔	๒.๕	๖๕๐		
๔.	๓	ท่าเนียน	คลองบางแตน	๖	๓	๗๕๐	๑๙๐	๔๓๗
๕.	๙	บ่อนนท์	คลองเหมืองควาย	๖	๓	๗๕๐		
๖.	๔, ๕	เกาะนางคำใต้ เกาะนางคำเหนือ	คลองไสโหนด	๔.๕	๕	๓	๑,๑๐๐	๕๖๓
๗.	๕, ๘, ๙	เกาะนางคำเหนือ เกาะนางทอง บ่อนนท์	คลองกุน	๑๐	๓.๓	๒,๘๕๐	๖๙๗	๒,๑๕๘
๘.	๕	เกาะนางคำเหนือ เกาะนางคำ,บ่อนนท์	แหลมขา	๕	๓	๑,๗๐๐	๓๐๙	๑,๐๒๕
๙.	๔,๙		ไสโหนด	๓	๒.๕	๑,๐๐๐		
๑๐.	๖	บางพลอง	คลองจาก	๗	๕	๑,๕๐๐	๘๕	๒๕๖
๑๑.	๗	บางตาล	คลองบางตาล	๕	๒.๕	๑,๑๐๐	๑๐๗	๒๘๔
๑๒.	๘	เกาะนางทอง	คลองท่าน	๑๐	๔	๑,๒๐๐	๓๒๐	๙๕๘
๑๓.			เหมืองท่าจูด-เขาน้อย	๖		๑,๕๐๐		
๑๔.			คลองหนามหอม	๘	๖๕๐			
๑๕.			เหมืองนกบูด-แหลมจาก	๕	๑,๑๐๐			
๑๖.			เหมืองล่าง-หนองห้าง	๗	๔๐๐			
๑๗.			คลองเขาน้อย-แหลมยาง	๔	๑,๕๐๐			

เทศบาลตำบลเกาะนางคำ มีลักษณะภูมิประเทศโดยทั่วไปเป็นพื้นที่ราบลุ่ม มีลำคลองสำคัญหลายสาย ได้แก่

หมู่ที่		หมู่ที่	
๒	คลองสายตักไซปลายแหลม, คลองเหมืองจาก,คลองท่าน	๖	คลองหนองม่วง – หนามหอม,คลองบาง พลอง คลองหนองกวางซ้อง – แพรกไ้อ้ซ้อง
๒,๗	คลองสายเหมืองบางตาล	๗	คลองหลังอนามัย
๔,๕,๖,๘	คลองกุน	๘	คลองแหลมยาง
๕	คลองไสโหนด,คลองเหมืองปากเตราะ	๙	คลองควาย

## สภาพทางการปกครอง

### เขตการปกครอง

เทศบาลตำบลเกาะนางคำ แบ่งเขตการปกครองออกเป็น ๙ หมู่บ้าน ได้แก่ หมู่ที่ ๑ บ้านเกาะแกง หมู่ที่ ๒ บ้านเกาะยวน หมู่ที่ ๓ บ้านท่าเนียน หมู่ที่ ๔ บ้านเกาะนางคำ หมู่ที่ ๕ บ้านเกาะนางคำเหนือ หมู่ที่ ๖ บ้านบางพลอง หมู่ที่ ๗ บ้านบางตาล หมู่ที่ ๘ บ้านเกาะนางทอง หมู่ที่ ๙ บ้านบ่อนนท์

หมู่ที่	ชื่อหมู่บ้าน	ผู้ปกครองหมู่บ้าน	ตำแหน่ง
๑	บ้านเกาะแกง	นายจำแลง เพชรตีบ	ผู้ใหญ่บ้าน
๒	บ้านเกาะยวน	นายไพศิลป์ พรายดีสถ์	ผู้ใหญ่บ้าน
๓	บ้านท่าเนียน	นายเกริกเกียรติ เสงลวยเลื่อน	ผู้ใหญ่บ้าน
๔	บ้านเกาะนางคำ	นายไพชอล เสนีย์ทิม	ผู้ใหญ่บ้าน
๕	บ้านเกาะนางคำเหนือ	นายยะรัตน์ ซอบงาม	ผู้ใหญ่บ้าน
๖	บ้านบางพลอง	นายพันธ์เพชร ชูช่วย	ผู้ใหญ่บ้าน
๗	บ้านบางตาล	นายมนูญ อัญชนะ	ผู้ใหญ่บ้าน
๘	บ้านเกาะนางทอง	นายพัฒนา ไทดสุข	กำนัน
๙	บ้านบ่อนนท์	นายทวี ศิริ	ผู้ใหญ่บ้าน

### โครงสร้างสภาเทศบาลตำบล ประกอบด้วย

(๑) สภาเทศบาลทำหน้าที่ฝ่ายนิติบัญญัติ ประกอบด้วยสมาชิกสภาเทศบาล ซึ่งมาจากการเลือกตั้งโดยตรงของประชาชนตามกฎหมายว่าด้วยการเลือกตั้งสมาชิกสภาท้องถิ่นหรือผู้บริหารท้องถิ่น จำนวน ๑๒ คน อยู่ในตำแหน่งคราวละ ๔ ปี นับแต่วันเลือกตั้ง มีประธานสภาคนหนึ่ง และรองประธานสภาคนหนึ่ง ซึ่งผู้ว่าราชการแต่งตั้งจากสมาชิกสภาเทศบาลตามมติของสภาเทศบาล

(๒) นายกเทศมนตรี ทำหน้าที่บริหารราชการของเทศบาลให้เป็นไปตามกฎหมาย ระเบียบ ข้อบังคับ ข้อบัญญัติ และนโยบาย ซึ่งมาจากการเลือกตั้งโดยตรงของประชาชนตามกฎหมายว่าด้วยการเลือกตั้งสมาชิกสภาท้องถิ่นหรือผู้บริหารท้องถิ่น และรองนายกเทศมนตรี จำนวน ๒ คน เลขานุการนายกเทศมนตรี จำนวน ๑ คน และที่ปรึกษานายกเทศมนตรี จำนวน ๑ คน มาจากการแต่งตั้งจากนายกเทศมนตรี

จำนวนผู้มีสิทธิเลือกตั้ง (ข้อมูลเมื่อเดือนมีนาคม ๒๕๖๔)

- จำนวนผู้มีสิทธิเลือกตั้งนายกเทศมนตรี จำนวน ๔,๓๒๖ คน
- จำนวนผู้มีสิทธิเลือกตั้งสมาชิกสภาเทศบาล จำนวน ๔,๓๒๔ คน

จำนวนผู้มีสิทธิเลือกตั้ง ครั้งล่าสุด (พ.ศ. ๒๕๖๔)

- จำนวนผู้มีสิทธิเลือกตั้งนายกเทศมนตรี จากจำนวน ๔,๓๒๖ คน  
มีผู้มีสิทธิเลือกตั้งทั้งสิ้น ๓,๘๔๗ คน คิดเป็นร้อยละ ๘๘.๙๓
- จำนวนผู้มีสิทธิเลือกตั้งสมาชิกสภาเทศบาล จากจำนวน ๔,๓๒๔ คน  
มีผู้มีสิทธิเลือกตั้งสมาชิกสภาเทศบาล ทั้งสิ้น ๓,๘๔๕ คน คิดเป็นร้อยละ ๘๘.๙๒

### ๓. ประชากร

#### ๓.๑ ข้อมูลเกี่ยวกับจำนวนประชากร

ประชากรในตำบลเกาะนางคำ มีจำนวนทั้งสิ้น ๕,๗๕๒ คนแยกเป็นชายจำนวน ๒,๙๒๘ คน หญิง จำนวน ๒,๘๒๔ คน และมีจำนวนครัวเรือนทั้งสิ้น ๑,๙๙๑ ครัวเรือนแยกเป็น

หมู่บ้าน	จำนวน			
	ครัวเรือน (หลัง)	ชาย (คน)	หญิง (คน)	รวม (คน)
หมู่ที่ ๑ บ้านเกาะแกง	๑๘๖	๓๑๕	๒๘๒	๕๙๗
หมู่ที่ ๒ บ้านเกาะยวน	๔๐๕	๕๓๙	๕๗๐	๑,๑๐๙
หมู่ที่ ๓ บ้านท่าเนียน	๑๙๑	๒๑๔	๒๑๙	๔๓๓
หมู่ที่ ๔ บ้านเกาะนางคำ	๒๖๔	๔๔๐	๔๑๔	๘๕๔
หมู่ที่ ๕ บ้านเกาะนางคำเหนือ	๓๑๙	๕๑๗	๕๐๓	๑,๐๒๐
หมู่ที่ ๖ บ้านบางพลอง	๑๐๐	๑๓๒	๑๔๒	๒๗๔
หมู่ที่ ๗ บ้านบางตาล	๑๑๔	๑๗๔	๑๔๘	๓๒๒
หมู่ที่ ๘ บ้านเกาะนางทอง	๓๔๗	๕๒๐	๔๘๑	๑,๐๐๑
หมู่ที่ ๙ บ้านบ่อนนท์	๗๒	๘๕	๗๖	๑๖๑
รวมทั้งสิ้น	๑,๙๙๑	๒,๙๓๖	๒,๘๑๕	๕,๗๕๑

ข้อมูล ณ ๒๘ กุมภาพันธ์ พ.ศ. ๒๕๖๘

(ที่มา : สำนักงานทะเบียน กรมการปกครอง)

(<https://stat.bora.dopa.go.th/stat/statnew/statMONTH/statmonth/#/displayData>)

#### ๔. ระบบเศรษฐกิจ

๔.๑ การเกษตร ตำบลเกาะนางคำ พื้นดินกลุ่มดินเปรี้ยว ซึ่งมีความเป็นกรดสูง กลุ่มดินเหนียว กลุ่มดินเลน ชายทะเลที่มีน้ำทะเลท่วมถึงเป็นประจำซึ่งทำให้ดินมีความเค็ม และกลุ่มดินในพื้นที่ดอน ซึ่งจะมีลักษณะเป็นลูกครึ่ง ก้อนกรวด หรือเศษหินปนอยู่มาก นอกจากนี้ยังพบว่ายังมีบริเวณพื้นที่ที่เป็นดินทรายประชากรส่วนใหญ่ในตำบลเกาะนางคำประกอบอาชีพทางด้านเกษตร ปลูกยางพารา ปลูกมันน้ำมัน มีการทำสวนผลไม้ เช่น ทุเรียน มังคุด ลองกอง ส้มโอ และพืชผักสวนครัว

๔.๒ การประมง ในเขตเทศบาลตำบลเกาะนางคำมีการประมงพื้นบ้าน เพื่อการบริโภคในครัวเรือน และการเลี้ยงกุ้งขาว เลี้ยงปลาน้ำจืดเพื่อการพาณิชย์

๔.๓ การปศุสัตว์ สัตว์ที่ประชาชนตำบลเกาะนางคำนิยมเลี้ยง ได้แก่ เป็ด ไก่ วัว แพะ และการปลูกผักสวนครัว เป็นต้น จะเลี้ยงสัตว์ไว้ใช้เพื่อจำหน่ายเป็นรายได้เสริมและการบริโภคในครัวเรือน

๔.๔ การบริการ ร้านซ่อมรถ ร้านตัดผม/เสริมสวย สถานบริการน้ำมัน เป็นต้น

๔.๕ การท่องเที่ยว ในเขตเทศบาลตำบลเกาะนางคำไม่มีแหล่งท่องเที่ยวแต่ได้ส่งเสริมการท่องเที่ยวให้เกิดขึ้นในชุมชน เช่น การจัดงานประเพณีต่าง ๆ

๔.๖ อุตสาหกรรม ไม่มีอุตสาหกรรมในพื้นที่

๔.๗ การพาณิชย์และกลุ่มอาชีพ ดังนี้

ชื่อสินค้าและผลิตภัณฑ์	กลุ่มอาชีพ
คุกกี้โบราณ	กลุ่มทำขนมพื้นบ้านและแปรรูปสินค้าเกษตร
น้ำพริกเผาทรงเครื่อง	กลุ่มทำขนมพื้นบ้านและแปรรูปสินค้าเกษตร
น้ำมันไพร	กลุ่มทำขนมพื้นบ้านและแปรรูปสินค้าเกษตร
ผ้าพิมพ์ลายย้อมสีธรรมชาติ	กลุ่มพัฒนาสตรีผ้ามัดย้อมและผ้าพิมพ์ลายสีธรรมชาติอำเภอปากพะยูน
ลูกหยีสามรส	กลุ่มทำขนมพื้นบ้านและแปรรูปสินค้าเกษตร
อาฉีะ ขนมเกาะเหนือ	กลุ่มทำขนมพื้นบ้านและแปรรูปสินค้าเกษตร
เต้าฮวยไข่มุกมะพร้าวอ่อน	กลุ่มทำขนมพื้นบ้านและแปรรูปสินค้าเกษตร
โรตีสกรอบเกาะเหนือ	กลุ่มทำขนมพื้นบ้านและแปรรูปสินค้าเกษตร

การประกอบอาชีพ

ประชากรส่วนใหญ่ของตำบลเกาะนางคำประมาณร้อยละ ๗๗.๘๑ ประกอบอาชีพเกษตร รองลงมาได้แก่ ด้านประมงประมาณร้อยละ ๒๒.๑๙ เนื่องจากสภาพภูมิศาสตร์ที่เหมาะสมกับการเพาะปลูก การเลี้ยงสัตว์ การประมง เฉลี่ยรายได้ประชากรต่อหัว/ต่อปี ประมาณ ๖๔,๖๔๓.- บาท

OTOP สินค้าพื้นเมืองและของที่ระลึก

หมู่บ้าน	ชื่อบ้าน	สินค้า
๑	เกาะแกง	จักรสานกระเป๋าคะกรี
๔,๕	เกาะนางคำใต้,เกาะนางคำ	ลูกหยีทรงเครื่อง
๔,๘	เกาะนางคำใต้,เกาะนางทอง	น้ำพริกสวรรค์และขนมพื้นบ้าน
๔,๕	เกาะนางคำใต้,เกาะนางคำเหนือ	ขนมซ็อนริ้วและขนมพื้นบ้าน อื่นๆ

๕. สภาพทางสังคม

๕.๑ การศึกษา

ตำบลเกาะนางคำ มีสถานศึกษาโรงเรียนสังกัด สพฐ.จำนวน ๕ แห่ง คือ

- ๑) โรงเรียนวัดสุภาภิคาราม ตั้งอยู่ในพื้นที่ หมู่ที่ ๑ บ้านเกาะแกง
- ๒) โรงเรียนวัดแหลมดินสอด ตั้งอยู่ในพื้นที่ หมู่ที่ ๒ บ้านเกาะยวน
- ๓) โรงเรียนบ้านท่าเนียน ตั้งอยู่ในพื้นที่ หมู่ที่ ๓ บ้านท่าเนียน
- ๔) โรงเรียนบ้านเกาะนางคำเหนือ ตั้งอยู่ในพื้นที่ หมู่ที่ ๕ บ้านเกาะนางคำเหนือ
- ๕) โรงเรียนบ้านเกาะนางคำ ตั้งอยู่ในพื้นที่ หมู่ที่ ๘ บ้านเกาะนางทอง

โรงเรียนมัธยมศึกษาแบบขยายโอกาส จำนวน ๑ แห่ง คือ โรงเรียนบ้านเกาะนางคำ

โรงเรียนสอนศาสนา จำนวน ๓ แห่ง

- ๑) มัสยิดเกาะนางคำ ตั้งอยู่ในพื้นที่หมู่ที่ ๔ บ้านเกาะนางคำใต้
- ๒) โรงเรียนเนี้ยะมาตุลอิสลาม ตั้งอยู่ในพื้นที่หมู่ที่ ๕ บ้านเกาะนางคำเหนือ
- ๓) สถาบันฮาดิซอัลกุรอาน มัรกัสพัทลุง สาขาปากพะยูน

ตั้งอยู่ในพื้นที่ หมู่ที่ ๔ บ้านเกาะนางคำ

- ๔) โรงเรียนอัลอัมดุลิลละห์ ตั้งอยู่ในพื้นที่ หมู่ที่ ๘ บ้านเกาะนางทอง

ศูนย์พัฒนาเด็กเล็กในเขต ตำบลเกาะนางคำ จำนวน ๕ ศูนย์ ดังนี้

- ๑) ศูนย์อบรมเด็กก่อนเกณฑ์ในวัดสุภาภิคาราม ตั้งอยู่ในพื้นที่ หมู่ที่ ๑ บ้านเกาะแกง
- ๒) ศูนย์พัฒนาเด็กเล็กบ้านเกาะยวน ตั้งอยู่ในพื้นที่ หมู่ที่ ๒ บ้านเกาะยวน
- ๓) ศูนย์พัฒนาเด็กเล็กบ้านท่าเนียน ตั้งอยู่ในพื้นที่ หมู่ที่ ๓ บ้านท่าเนียน
- ๔) ศูนย์พัฒนาเด็กเล็กบ้านเกาะนางคำเหนือ ตั้งอยู่ในพื้นที่ หมู่ที่ ๕ บ้านเกาะนางคำเหนือ
- ๕) ศูนย์พัฒนาเด็กเล็กบ้านเกาะนางคำ ตั้งอยู่ในพื้นที่ หมู่ที่ ๘ บ้านเกาะนางทอง

#### ๕.๒ สาธารณสุข

ตำบลเกาะนางคำ มีโรงพยาบาลส่งเสริมสุขภาพประจำตำบล ๒ แห่ง ตั้งอยู่ที่ หมู่ที่ ๗ บ้านบางตาลและหมู่ที่ ๘ บ้านเกาะนางทอง ชุมชนมีลักษณะการดูแลช่วยเหลือกันด้านสุขภาพ ได้แก่ (๑) อสม. จำนวน ๑๓๕ คน อัตราส่วน ๑ คน ต่อ ๑๐ หลังคาเรือน ติดตามดูแล ช่วยเหลือด้านสุขภาพ ข้อมูลสุขภาพ ครรภ์เรือนที่รับผิดชอบ ประสานการดูแลช่วยเหลือ (๒) อาสาสมัครพัฒนาสังคมและความมั่นคงของมนุษย์ (อพม.) จำนวน ๓๑ คน เผื่อระวังผู้ต้องการความช่วยเหลือหรือถูกกระทำรุนแรง เช่น ทำร้ายร่างกาย ถูกข่มขืน ไม่มีที่อยู่อาศัย ไม่ได้รับการศึกษาขั้นพื้นฐาน ไร้อาชีพ (๓) ผู้ดูแลผู้สูงอายุ (care givers) ดูแลผู้สูงอายุที่มีภาวะพึ่งพิงและบุคคลอื่นที่มีภาวะพึ่งพิง ๔ กลุ่ม ผู้สูงอายุติดบ้าน ติดเตียง ๔๐ คน ทัวถึง ครอบครัวพื้นที่ตำบลเกาะนางคำทั้ง ๘ หมู่บ้าน

มีระบบการแพทย์ฉุกเฉิน (กู้ชีพ - กู้ภัย) ของเทศบาลตำบลเกาะนางคำ

#### ๕.๓ อาชญากรรม

ตำบลเกาะนางคำ อยู่ในเขตพื้นที่รับผิดชอบของสถานีตำรวจภูธรเกาะนางคำ ซึ่งเป็นกำลังสำคัญในการแจ้งเบาะแสและข้อมูลข่าวสารให้กับทางราชการทราบอยู่ตลอดเวลาทำให้ปัญหาอาชญากรรมในพื้นที่อยู่ในระดับน้อย

#### ๕.๔ ยาเสพติด

ปัญหา ยาเสพติดในเขตพื้นที่ตำบลเกาะนางคำ จากการที่ทางสถานีตำรวจภูธรเกาะนางคำได้แจ้งให้กับเทศบาลตำบลเกาะนางคำทราบนั้นพบว่าในเขตพื้นที่ตำบลเกาะนางคำมีผู้ที่ติดยาเสพติด แต่เมื่อเทียบกับพื้นที่อื่นถือว่าน้อย เหตุผลก็เนื่องมาจากว่าได้รับความร่วมมือกับทางผู้นำประชาชนหน่วยงานของเทศบาลตำบลเกาะนางคำที่ช่วยสอดส่องดูแลอยู่เป็นประจำ การแก้ไขปัญหาของเทศบาลตำบลสามารถทำได้ เฉพาะตามอำนาจหน้าที่เท่านั้น เช่น การณรงค์การประชาสัมพันธ์การแจ้งเบาะแส การฝึกอบรมให้ความรู้ นอกเหนือจากอำนาจหน้าที่ก็เป็นเรื่องของทางอำเภอหรือเจ้าหน้าที่ตำรวจแล้วแต่กรณี ทั้งนี้เทศบาลตำบลเกาะนางคำก็ได้ให้ความร่วมมือมาโดยตลอด

#### ๕.๕ การสังคมสงเคราะห์เทศบาลตำบลเกาะนางคำได้ดำเนินการด้านสังคมสงเคราะห์ดังนี้

- ๑) การจ่ายเบี้ยยังชีพให้กับผู้สูงอายุผู้พิการและผู้ป่วยเอดส์
- ๒) รับลงทะเบียนและประสานโครงการเงินอุดหนุนเพื่อการเลี้ยงดูเด็กแรกเกิด
- ๓) ประสานการทำบัตรผู้พิการ
- ๔) ประสานการช่วยเหลือผู้ยากจนยากไร้รายได้และผู้ด้อยโอกาสไร้ที่พึ่ง

## ๖. ระบบบริการพื้นฐาน

### ๖.๑ การคมนาคมขนส่ง

เทศบาลตำบลเกาะนางคำ มีเส้นทางคมนาคมที่สำคัญสามารถเดินทางติดต่อกันระหว่างเทศบาลตำบลชะแล อำเภอสิงหนคร จังหวัดสงขลา และอำเภอต่างๆ ได้อย่างรวดเร็ว โดยสามารถเดินทางได้ทางรถยนต์ บนถนนทางหลวงหมายเลข ๔๑๘๑ และทางเรือ ผ่านเส้นทางแม่น้ำ ทะเลสาบสงขลา

### ๖.๒ การไฟฟ้า

เทศบาลตำบลเกาะนางคำ มีหมู่บ้านที่มีไฟฟ้าใช้ครบทั้ง ๙ หมู่บ้าน มีไฟฟ้าใช้ทุกครัวเรือน ปัญหาคือไฟฟ้าส่องสว่างทางหรือที่สาธารณะยังไม่สามารถดำเนินการครอบคลุมพื้นที่ได้ทั้งหมด เนื่องจากพื้นที่ที่มีความต้องการให้ติดตั้งไฟฟ้าส่องสว่างนั้นยังไม่เป็นที่สาธารณะ เทศบาลตำบลจึงไม่สามารถดำเนินการได้ เช่นเดียวกับถนนการแก้ปัญหาคือประสานความร่วมมือกันในหลายๆ ฝ่ายเพื่อที่จะทำความเข้าใจกับประชาชนในพื้นที่และวิธีการที่จะดำเนินการแก้ไขอย่างไร ทั้งนี้ เทศบาลตำบลก็ได้ตั้งงบประมาณในส่วนนี้ไว้แล้ว และได้แจ้งประชาสัมพันธ์ให้ประชาชนได้รับทราบถึงเหตุผลเพื่อที่จะได้ช่วยกันแก้ไขปัญหาให้กับชุมชน

### ๖.๓ การประปา

ครัวเรือนที่ใช้น้ำประปา	จำนวน	๑,๙๘๔ ครัวเรือน
ประปาหมู่บ้าน	จำนวน	๗ แห่ง

### ๖.๔ โทรศัพท์

ในเขตเทศบาลตำบลเกาะนางคำ มีการสื่อสารที่สำคัญ ได้แก่ โทรศัพท์เคลื่อนที่ และมีเครือข่ายของโทรศัพท์เคลื่อนที่ที่ใช้ได้อย่างมีประสิทธิภาพ ได้แก่ AIS, DTAC, TRUE

๑๐. การประกอบอาชีพ ประชาชนในพื้นที่ตำบลเกาะนางคำ ประกอบอาชีพเกษตรกรรม ประมงและปศุสัตว์ เป็นหลัก มีรายละเอียดการขึ้นทะเบียนประกอบอาชีพ ดังนี้

รายงานจำนวนเกษตรกรผู้เลี้ยงสัตว์ และ ปศุสัตว์อาหารสัตว์ ปี ๒๕๖๗

จังหวัด	รวมเกษตรกรผู้เลี้ยงสัตว์ (ราย)	รวมเกษตรกรที่ปลูกพืชอาหารสัตว์ (ราย)	จำนวนเกษตรกรผู้เลี้ยงสัตว์ และ ปศุสัตว์อาหารสัตว์																											
			โคเนื้อ		กระบือ		สุกร		ไก่พื้นเมือง		ไก่เนื้อ		ไก่ไข่		เป็ดเทศ		เป็ดเนื้อ		เป็ดไข่		แพะ		แกะ		นกกระทา		สัตว์เลี้ยงอื่นๆ		พืชอาหารสัตว์	
			จำนวน (ตัว)	เกษตรกร (ราย)	จำนวน (ตัว)	เกษตรกร (ราย)	จำนวน (ตัว)	เกษตรกร (ราย)	จำนวน (ตัว)	เกษตรกร (ราย)	จำนวน (ตัว)	เกษตรกร (ราย)	จำนวน (ตัว)	เกษตรกร (ราย)	จำนวน (ตัว)	เกษตรกร (ราย)	จำนวน (ตัว)	เกษตรกร (ราย)	จำนวน (ตัว)	เกษตรกร (ราย)	จำนวน (ตัว)	เกษตรกร (ราย)	จำนวน (ตัว)	เกษตรกร (ราย)	จำนวน (ตัว)	เกษตรกร (ราย)	จำนวน (ตัว)	เกษตรกร (ราย)	จำนวน (ไร่)	เกษตรกร (ราย)
ยกรวม	๘๓๓	๑๐๐	๒,๓๗๗	๕๓๐	๑๗	๒	๑๕	๑	๓๐,๘๓๕	๗๘๓	๕๓๖	๒	๑,๕๒๓	๓๘	๖,๒๐๘	๑๓๘	๓,๐๑๗	๓๔	๔,๑๕๑	๓๕	๑,๑๒๑	๘๐	๑๕	๑	๑,๕๐๐	๑	๓๑๓	๕๓	๒๕๗	๘๑๓
เกาะนางคำ	๘๓๓	๑๐๐	๒,๓๗๗	๕๓๐	๑๗	๒	๑๕	๑	๓๐,๘๓๕	๗๘๓	๕๓๖	๒	๑,๕๒๓	๓๘	๖,๒๐๘	๑๓๘	๓,๐๑๗	๓๔	๔,๑๕๑	๓๕	๑,๑๒๑	๘๐	๑๕	๑	๑,๕๐๐	๑	๓๑๓	๕๓	๒๕๗	๘๑๓
ไม่ระบุ หมู่ที่ หมู่บ้าน	๕	๒	๑๖	๕	๐	๐	๐	๐	๑,๖๖๕	๔	๐	๐	๐	๐	๐	๑๐๐	๗	๐	๐	๑๐	๓	๐	๐	๐	๐	๐	๐	๔	๕	
๐๓ เกาะนาง	๓๐	๕	๓๗๐	๕๗	๐	๐	๐	๐	๔,๓๒๗	๘๗	๐	๐	๗๐๕	๗	๑,๑๑๗	๑๗	๒๐๐	๖	๒๖๕	๔	๕๖	๒	๐	๐	๐	๐	๓๓	๓	๘	๓๐
๐๔ เกาะนาง	๗๕๗	๙๕	๕๑๖	๑๐๐	๑๗	๒	๑๕	๑	๕,๐๖๗	๗๑๗	๐	๐	๑๗๗	๔	๖,๐๙	๑๒๑	๕๐	๓	๖๖๗	๓	๑๓๓	๕	๐	๐	๑,๕๐๐	๑	๓๗	๖	๕๖	๓๑๗
๐๕ ตำบลอื่น	๑๑๓	๒๐	๒๓๗	๕๕	๐	๐	๐	๐	๕,๑๐๐	๑๐๖	๐	๐	๒๘๗	๗	๑,๐๑๒	๒๑	๖๓๐	๗	๓๓๐	๗	๒๐	๓	๐	๐	๐	๐	๑๕	๓	๕๖	๓๑๓
๐๖ เกาะนางคำใต้	๘๗	๕	๒๖๖	๓๖	๐	๐	๐	๐	๓,๓๘๗	๘๗	๐	๐	๖	๗	๕๗๗	๑๗	๕๖๕	๓	๕๖	๔	๓๕๗	๒๖	๐	๐	๐	๐	๖๒	๓๗	๑	๘๗
๐๗ เกาะนางคำเหนือ	๓๘	๑๐	๓๖๒	๖๒	๐	๐	๐	๐	๓,๑๑๗	๓๖	๐	๐	๑๕๖	๖	๘๗๗	๒๐	๕๗	๓	๘๐	๗	๘๗	๘	๐	๐	๐	๐	๗๐	๑๐	๒๓	๗๗
๐๘ เกาะนาง	๖๐	๓	๕๖๓	๕๗	๘	๑	๐	๐	๒,๑๐๗	๕๖	๑๒	๑	๕๗	๓	๓๔๐	๕	๐	๐	๒๐	๗	๑๗๗	๖	๐	๐	๐	๐	๓๗	๕	๖	๖๐
๐๙ เกาะนาง	๖๒	๑๓	๒๖๓	๕๗	๐	๐	๐	๐	๑,๓๗๕	๖๐	๐	๐	๒๐๐	๓	๑๒๖	๔	๒๗๗	๔	๑๗๕	๔	๐	๐	๐	๐	๐	๐	๐	๐	๒๖	๖๒
๐๑๑ เกาะนางทอง	๑๒๕	๑๐	๑๖๐	๖๖	๐	๐	๐	๐	๕,๖๐๖	๑๓๓	๕๗๐	๑	๑๕	๑	๑,๕๖๗	๑๗	๑,๒๗๕	๗	๒,๕๖๕	๖	๓๑๗	๓๒	๑๕	๓	๐	๐	๘๗	๑๓	๗๐	๑๒๕
๐๑๒ บ่อนนท์	๒๕	๒	๑๒๓	๒๐	๐	๐	๐	๐	๑,๖๖๕	๒๒	๐	๐	๖๗	๔	๕๕	๒	๐	๐	๑๒	๓	๐	๐	๐	๐	๐	๐	๐	๑	๒๕	

ออกรายงานเมื่อ : 24 เมษายน 2567

ขอผล ณ. วันที่ : 24 เมษายน 2567

ที่มา : สำนักงานปศุสัตว์อำเภอ

รวบรวมโดย : กลุ่มสารสนเทศและข้อมูลสัตว์ ศูนย์เทคโนโลยีสารสนเทศและการสื่อสาร กรมปศุสัตว์

**ด้านการเกษตรกรรม** ตำบลเกาะนางคํา มีจำนวนครัวเรือนเกษตรกร ๙๕๔ ครัวเรือน

โดยมีจำนวน ประชากรในภาคเกษตร ชาย ๒,๑๒๗ คน หญิง ๒,๑๒๒ คน รวม ๔,๒๔๙ คน

พื้นที่ทั้งหมด ๔๘,๑๒๕ ไร่ ถือกครองทำการเกษตร ๓๔,๒๙๔ ไร่ และพื้นที่อื่นๆ ๑๔,๙๒๑ ไร่

โดยมีเนื้อที่ถือครองการเกษตรทั้งหมด ๓๔,๒๙๔ ไร่ แบ่งเป็นเนื้อที่ทำการเกษตรจริง ๑๙,๔๖๕ ไร่

มีการเกษตรกรรมดังนี้

**ตารางแสดงเนื้อที่การเกษตรกรรมในพื้นที่ตำบลเกาะนางคํา ปี ๒๕๖๖**

ประเภทเกษตรกรรม	พื้นที่ (ไร่)
ยางพารา	๑๐,๓๔๒
ไม้ผล	๖๙
ไม้ยืนต้น	๘,๗๒๓
พืชผัก	๖
ประมง	๓๒๕

รวมเป็นเนื้อที่ถือครองไม่ได้ใช้ประโยชน์ ๑๔,๘๒๙ ไร่

**ตารางเนื้อที่ปลูก เนื้อที่เก็บเกี่ยว ผลผลิตรวม และมูลค่าของพืชเกษตรกรรมในพื้นที่ตำบลเกาะนางคํา ปี ๒๕๖๖**

ที่	พืชที่ปลูก	ครัวเรือนที่ปลูก (ครัวเรือน)	เนื้อที่ปลูก (ไร่)	เนื้อที่เก็บเกี่ยว (ไร่)	ผลผลิตเฉลี่ย (กก./ไร่)	ผลผลิต รวม (ตัน)	ราคาผลผลิต เฉลี่ย (บาท/กก.)	รวมมูลค่า (ล้านบาท)
<b>ยางพารา</b>								
๑.	ยางพารา	๕๒๕	๑๐,๓๔๒	๑๐,๓๑๗	๒๔๓	๒,๕๐๗.๐๓	๔๕	๑๑๒.๘๒
<b>ไม้ผล</b>								
๒.	ทุเรียนหมอนทอง	๑๔	๓๐	๒๐	๕๒๐	๑๐.๔	๑๐๐	๑.๐๔๐
๓.	ลองกอง	๒	๕	๕	๒๐๐	๑	๔๐	๐.๐๔
๔.	เงาะ	๓	๙	๙	๔๖๐	๔.๑๔	๓๐	๐.๑๒
๕.	มังคุด	๒	๔	๔	๔๗๐	๑.๘๘	๓๐	๐.๐๖
๖.	กล้วยน้ำว้า	๓	๓	๓	๓๐๐	๐.๙	๑๕	๐.๐๑
๗.	มะนาว	๒	๓	๓	๔๐๐	๑.๒	๕๐	๐.๐๖
๘.	กล้วยหอมทอง	๔	๘	๘	๓๕๐	๒.๘	๓๐	๐.๐๘
๙.	แก้วมังกร	๑	๔	๔	๒๐๐	๐.๘	๕๐	๐.๐๔
๑๐.	ละมุด	๑	๓	๓	๓๐๐	๐.๙	๒๐	๐.๐๒
<b>ไม้ยืนต้น</b>								
๑๑.	ปาล์มน้ำมัน	๖๔๗	๘,๕๑๑	๘,๒๓๘	๒,๗๕๘	๒๒,๗๒๐.๔	๕.๕	๑๒๔.๙๖
๑๒.	มะพร้าวแก่	๓๑	๑๕๓	๑๒๐	๖๘๖	๘๒.๓๒	๗.๕	๑.๖๕
๑๓.	มะพร้าวอ่อน	๑๘	๕๔	๕๑	๕๐๐	๒๕.๕	๒๐	๐.๕๑
๑๔.	กาแฟ	๑	๔	๐	๐	๐	๐	๐
<b>พืชผัก</b>								
๑๕.	ตะไคร้	๑	๓	๓	๑,๕๐๐	๔.๕	๘	๐.๐๔
๑๖.	พริกชี้หนู	๑	๑	๑	๑,๖๐๐	๑.๖	๑๓๐	๐.๒๑
๑๗.	ถั่วฝักยาว	๑	๑	๑	๑,๕๐๐	๑.๕	๑๐	๐.๐๒
๑๘.	แตงกวา	๑	๑	๑	๔,๐๐๐	๔	๒๐	๐.๐๘

ข้อมูล ศูนย์สถาบันเกษตรกรตำบลเกาะนางคำ ปี ๒๕๖๖

ชื่อกลุ่ม	จำนวนกลุ่ม	สมาชิก (ราย)
กลุ่มแม่บ้านเกษตรกรทั่วไป	๒	๔๐
กลุ่มส่งเสริมอาชีพ	๑	๓๐
วิสาหกิจชุมชน/เครือข่าย	๑๓	๒๘๔

ที่มา : (สำนักงานเกษตรอำเภอปากพะยูน)

ได้รับอนุเคราะห์ข้อมูล ณ วันที่ ๒๕ เมษายน ๒๕๖๗

ข้อมูลด้านการเพาะเลี้ยงสัตว์น้ำ ที่เกี่ยวข้องกับการประมง ในพื้นที่ตำบลเกาะนางคำ ปี ๒๕๖๗

หมู่ที่ ชื่อหมู่บ้าน	ประเภทสัตว์น้ำที่เพาะเลี้ยง (ราย)			จำนวนเกษตรกร (ราย)
	กุ้ง	ปลาทะเล	ปลาน้ำจืด	
๑ บ้านเกาะแกง	๗	๑๔	๔	๒๓
๒ บ้านเกาะยวน	๒๑	๑๙	๑๒	๔๗
๓ บ้านท่าเนียน	๒๓	๒๘	๑๓	๖๙
๔ บ้านเกาะนางคำใต้	๓	๒	๒	๗
๕ บ้านเกาะนางคำเหนือ	๖	๓	๒	๑๑
๖ บ้านบางพลอง	๓	๒	๑	๙
๗ บ้านบางตาล	๖	๘	๔	๑๗
๘ บ้านเกาะนางทอง	๒	๒	๕	๑๑
๙ บ้านบ่อนนท์	๒	๒	-	๔
รวม (ราย)	๗๓	๘๐	๔๓	๑๙๘

ที่มา : (สำนักงานประมงอำเภอปากพะยูน)

ได้รับอนุเคราะห์ข้อมูล ณ วันที่ ๑๙ เมษายน ๒๕๖๗

ศาสนา ประเพณี วัฒนธรรม

การนับถือศาสนา ประชากรส่วนใหญ่่นับถือศาสนาพุทธ ร้อยละ ๕๐.๐๓ นับถือศาสนาอิสลาม ร้อยละ ๔๙.๙๗ มีวัด ๔ แห่ง คือ

๑. วัดสุภาษิตราม (ตั้งอยู่หมู่ที่ ๑ บ้านเกาะแกง)
๒. วัดแหลมดินสอ (ตั้งอยู่หมู่ที่ ๒ บ้านเกาะยวน)
๓. วัดเกาะยวน (ตั้งอยู่หมู่ที่ ๒ บ้านเกาะยวน)
๔. วัดบางตาล (ตั้งอยู่หมู่ที่ ๗ บ้านบางตาล)

สำนักสงฆ์ ๑ แห่ง คือ

๑. สำนักสงฆ์บ้านท่าเนียน ตั้งอยู่หมู่ที่ ๓

มัสยิด ๓ แห่ง คือ

๑. มัสยิดเกาะนางคำ ตั้งอยู่หมู่ที่ ๔ บ้านเกาะนางคำ
๒. มัสยิดเกาะบ้านดิน ตั้งอยู่หมู่ที่ ๕ บ้านเกาะนางคำเหนือ
๓. มัสยิดอัลฮัมดุลิลละห์ ตั้งอยู่หมู่ที่ ๘ บ้านเกาะนางทอง
๔. บาลาเซาะ ๑ แห่ง คือ บาลาเซาะคูเวต ตั้งอยู่หมู่ที่ ๘

### ประเพณีและงานประจำปี

ประเพณี เป็นงานประเพณีของงานบุญต่าง ๆ ที่ประชาชนตำบลเกาะนางคำได้ถือปฏิบัติกันมาเป็นประจำทุกปีก็จะมีประเพณีดังนี้

- ๑) บุญเดือนห้า - บุญสงกรานต์
- ๒) บุญเดือนแปด - บุญเข้าพรรษา
- ๓) บุญเดือนสิบ - ประเพณีชักพระ
- ๔) บุญเดือนสิบเอ็ด - บุญออกพรรษา
- ๕) บุญเดือนสิบสอง - บุญกฐิน

### ภูมิปัญญาท้องถิ่น ภาษาถิ่น

ประชากรส่วนใหญ่เป็นคนในพื้นที่ภาษาที่ใช้ประจำถิ่นคือภาษาไทย

### ทรัพยากรธรรมชาติ

**น้ำ** แหล่งน้ำในเขตตำบลเกาะนางคำจะเป็นแหล่งน้ำที่ขุดลอกเพิ่มเติม ใช้เป็นที่กักเก็บน้ำไว้ใช้ในหน้าแล้งและเป็นที่ระบายน้ำเพื่อไม่ให้ท่วมขังในช่วงน้ำหลาก

**ป่าไม้** ป่าไม้ในเขตชุมชนมีน้อยซึ่งจะปลูกไว้ตามที่สาธารณะตามริมหนองคลองบึงต่าง ๆ

**ภูเขาตำบล** เกาะนางคำ ไม่มีภูเขา แต่มีเนินเขาเตี้ยๆ เรียกว่าควน

**คุณภาพของทรัพยากรธรรมชาติ** คุณภาพของทรัพยากรธรรมชาติในตำบลเกาะนางคำ ค่อนข้างจะสมบูรณ์ ทั้ง ดิน น้ำ ป่าไม้ จะเห็นได้ จากเกษตรกรในพื้นที่สามารถทำการเกษตรได้ดีรวมไปถึงการทำประมงในพื้นที่ด้วย

### ๑๐. สถานที่สำคัญ

พื้นที่	สถานที่สำคัญ (ระบุนายละเอียด)	พิกัดทางภูมิศาสตร์
หมู่ที่ ๑	สถานที่ราชการ ไม่มี สถานบริการสาธารณสุข ไม่มี สถาบันการศึกษา โรงเรียนวัดสุภาจิตตาราม, ศพด.ในวัดสุภาจิตตาราม สถานที่ตั้งทางศาสนา วัดสุภาจิตตาราม พื้นที่ทิ้งขยะ ไม่มี ฯลฯ	<div style="background-color: #007bff; color: white; padding: 2px;">๓°๒๐'๒๖.๗"N ๑๐๐°๒๒'๐๕.๖"E</div> <div style="background-color: #007bff; color: white; padding: 2px;">๓°๒๐'๒๘.๘"N ๑๐๐°๒๒'๐๒.๒"E</div>
หมู่ที่ ๒	สถานที่ราชการ ไม่มี สถานบริการสาธารณสุข ไม่มี สถาบันการศึกษา โรงเรียนวัดแหลมดินสอ, ศพด.บ้านเกาะยวน สถานที่ตั้งทางศาสนา วัดแหลมดินสอ, วัดเกาะยวน พื้นที่ทิ้งขยะ ไม่มี ฯลฯ	<div style="background-color: #007bff; color: white; padding: 2px;">๓°๑๙'๒๘.๓"N ๑๐๐°๒๔'๒๒.๓"E</div> <div style="background-color: #007bff; color: white; padding: 2px;">๓°๑๙'๒๙.๕"N ๑๐๐°๒๔'๒๔.๓"E</div> <div style="background-color: #007bff; color: white; padding: 2px;">๓°๑๘'๒๑.๑"N ๑๐๐°๒๔'๔๖.๙"E</div>

หมู่ที่ ๓	สถานที่ราชการ ไม่มี สถานบริการสาธารณสุข ไม่มี สถาบันการศึกษา โรงเรียนบ้านท่าเนียน, ศพด.บ้านท่าเนียน สถานที่ตั้งทางศาสนา สำนักสงฆ์บ้านท่าเนียน พื้นที่ทิ้งขยะ ไม่มี ฯลฯ	<div style="background-color: #007bff; color: white; padding: 2px;">๓°๑๖'๒๗.๙"N ๑๐๐°๒๓'๒๖.๔"E</div>
หมู่ที่ ๔	สถานที่ราชการ ไม่มี สถานบริการสาธารณสุข ไม่มี สถาบันการศึกษา ไม่มี สถานที่ตั้งทางศาสนา มัสยิดบ้านเกาะนางคำ พื้นที่ทิ้งขยะ ไม่มี ฯลฯ	<div style="background-color: #007bff; color: white; padding: 2px;">๓°๒๒'๓๒.๖"N ๑๐๐°๒๓'๔๒.๘"E</div>
หมู่ที่ ๕	สถานที่ราชการ ไม่มี สถานบริการสาธารณสุข ไม่มี สถาบันการศึกษา โรงเรียนบ้านเกาะนางคำเหนือ, ศพด.บ้านเกาะนางคำเหนือ สถานที่ตั้งทางศาสนา มัสยิดบ้านเกาะนางคำเหนือ, กุโบร์ พื้นที่ทิ้งขยะ ไม่มี ฯลฯ	<div style="background-color: #007bff; color: white; padding: 2px;">๓°๒๓'๓๕.๓"N ๑๐๐°๒๓'๒๖.๗"E</div> <div style="background-color: #007bff; color: white; padding: 2px;">๓°๒๓'๓๓.๕"N ๑๐๐°๒๓'๓๐.๐"E</div>
หมู่ที่ ๖	สถานที่ราชการ เทศบาลตำบลเกาะนางคำ สถานบริการสาธารณสุข ไม่มี สถาบันการศึกษา ไม่มี สถานที่ตั้งทางศาสนา ไม่มี พื้นที่ทิ้งขยะ ไม่มี ฯลฯ	<div style="background-color: #007bff; color: white; padding: 2px;">๓°๒๒'๑๔.๑"N ๑๐๐°๒๓'๓๙.๖"E</div>
หมู่ที่ ๗	สถานที่ราชการ ไม่มี สถานบริการสาธารณสุข รพ.สต.บ้านบางตาล สถาบันการศึกษา ไม่มี สถานที่ตั้งทางศาสนา วัดบางตาล พื้นที่ทิ้งขยะ ไม่มี ฯลฯ	<div style="background-color: #007bff; color: white; padding: 2px;">๓°๑๘'๓๗.๒"N ๑๐๐°๒๓'๑๗.๓"E</div> <div style="background-color: #007bff; color: white; padding: 2px;">๓°๑๘'๐๒.๗"N ๑๐๐°๒๒'๕๙.๓"E</div>

<p>หมู่ที่ ๘</p>	<p>สถานที่ราชการ ไม่มี                  สถานบริการสาธารณสุข รพ.สต.บ้านเกาะนางคำ                  สถาบันการศึกษา โรงเรียนบ้านเกาะนางคำ,                  ศพด.บ้านเกาะนางคำ                  สถานที่ตั้งทางศาสนา มัสยิดอัลฮัมดุลิลละห์,                  บาลาเซาะห์คูเวต, กุโบร์                  พื้นที่ทิ้งขยะ ไม่มี                  ฯลฯ</p>	<p>๓°๒๒'๒๔.๓"N ๑๐๐°๒๓'๓๙.๐"E                  ๓°๒๒'๑๕.๑"N ๑๐๐°๒๓'๓๙.๓"E</p>
<p>หมู่ที่ ๙</p>	<p>สถานที่ราชการ ไม่มี                  สถานบริการสาธารณสุข ไม่มี                  สถาบันการศึกษา ไม่มี                  สถานที่ตั้งทางศาสนา ไม่มี                  พื้นที่ทิ้งขยะ ไม่มี                  ฯลฯ</p>	

**๑๑. สาธารณูปโภค**

พื้นที่	สาธารณูปโภค	พิกัดทางภูมิศาสตร์
<p>หมู่ที่ ๑</p>	<p>ไฟฟ้า มี                  ประปา มี                  ถนน -ปากพะยูน-ชะแล้                      -เกาะแกง-แหลมเสม็ด                      -แหลมดิน-หนองหญ้าปล้อง                  รถโดยสาร ไม่มี</p>	
<p>หมู่ที่ ๒</p>	<p>ไฟฟ้า มี                  ประปา ทต.เกาะนางคำ                  ถนน -แหลมดินสอ-เกาะยวน                      -ไทรงาม-สามแยกบางตาล                      -ท่าวัด                  รถโดยสาร ไม่มี</p>	
<p>หมู่ที่ ๓</p>	<p>ไฟฟ้า มี                  ประปา มี                  ถนน -บ้านบางตาล-บ้านท่าเนียน-ท่าน้ำ                  รถโดยสาร ไม่มี</p>	
<p>หมู่ที่ ๔</p>	<p>ไฟฟ้า มี                  ประปา มัสยิดบ้านเกาะนางคำ                  ถนน -แหลมดินสอ-เกาะนางคำเหนือ                      -ท่าจูด-ปากช่อง                      -เขานกูด-เขาน้อย                      -ปากช่อง-แหลมข่า                  รถโดยสาร ไม่มี</p>	

หมู่ที่ ๕	ไฟฟ้า มี ประปา มี ถนน -แหลมดินสอ-เกาะนางคำเหนือ -เกาะนางคำเหนือ-บ่อนนท์ -บาราเซาะห์-ศพด.เกาะนางคำเหนือ -ไฮโหนด-แหลมข่า -ไฮโหนด-ท่าสังข์, ควนเขาวัด รถโดยสาร ไม่มี	
หมู่ที่ ๖	ไฟฟ้า มี ประปา มี ถนน -บางพลอง-บ่อนนท์ -บางพลอง-เกาะนางทอง รถโดยสาร ไม่มี	
หมู่ที่ ๗	ไฟฟ้า มี ประปา มี ถนน -บ้านบางตาล-บ้านท่าเนียน-ท่าน้ำ รถโดยสาร ไม่มี	
หมู่ที่ ๘	ไฟฟ้า มี ประปา ทต.เกาะนางคำ ถนน -แหลมดินสอ-เกาะนางคำเหนือ -บาราเซาะห์-ศพด.เกาะนางคำเหนือ -บางพลอง-เกาะนางทอง -เขาน้อง-แหลมยาง -เขานกขุด-เขาน้อย รถโดยสาร ไม่มี	
หมู่ที่ ๙	ไฟฟ้า มี ประปา ทต.เกาะนางคำ ถนน -เกาะนางคำเหนือ-บ้านนท์ -บางพลอง-บ่อนนท์ไฮโหนด-ท่าสังข์ -บ่อนนท์-เขาขี้ครู่ รถโดยสาร ไม่มี	

๓. วิเคราะห์สภาพแวดล้อม (จุดอ่อน+จุดแข็ง+โอกาส+อุปสรรค) SWOT

ปัจจัยภายใน	
จุดแข็ง (Strength)	จุดอ่อน (Weakness)
<p>๑. ประชาชนมีความตระหนักถึงความสำคัญต่อการจัดการทรัพยากรธรรมชาติและสิ่งแวดล้อม</p> <p>๒. ประชาชนให้ความร่วมมือในการรักษาความสะอาดในชุมชน มีการให้บริการจัดเก็บขยะในพื้นที่</p> <p>๓. ประชาชนให้ความสนใจเข้าร่วมโครงการ/กิจกรรมของภาครัฐ</p> <p>๔. ตำบลเกาะนางคำมีพื้นที่ติดต่อกับพื้นที่เศรษฐกิจจังหวัดสงขลา</p> <p>๕. พื้นที่ตำบลเกาะนางคำ สามารถเดินทางได้สะดวกหลากหลายช่องทาง ทั้งทางบก มีถนนเชื่อมระหว่างจังหวัดพัทลุงและสงขลา ทางน้ำ ทางทะเลสาบ คลองสามารถเดินทางด้วยเรือได้</p> <p>๖. พื้นที่ตำบลเกาะนางคำ มีลักษณะทางกายภาพและภูมิศาสตร์เป็นพื้นที่เกาะ มีระบบนิเวศน์และทรัพยากรธรรมชาติที่หลากหลาย รวมถึงการมีเอกลักษณ์ ปรากฏชาวบ้าน ภูมิปัญญาท้องถิ่นของตนเองสอดคล้องกับสภาพพื้นที่ลุ่มน้ำทะเลสาบสงขลา</p> <p>๗. ประชาชนในทุกหมู่บ้านให้ความสำคัญและเข้าร่วมในวัฒนธรรม ประเพณี พิธีกรรมทางศาสนา</p> <p>๘. ประชาชนส่วนใหญ่คอยสอดส่องดูแล ความสงบเรียบร้อยในหมู่บ้าน</p> <p>๙. ระบบ สาธารณูปโภคและโครงสร้างพื้นฐานครอบคลุมทุกหมู่บ้าน</p> <p>๑๐. การเผยแพร่ข้อมูลข่าวสาร ไม่มีหอกระจายข่าว แต่มีการส่งหนังสือถึงผู้สามารถกระจายข่าวสารได้ทั่วถึง และมีไลน์กลุ่มทุกหมู่บ้าน</p> <p>๑๑. มีกลุ่มอาชีพ กลุ่มสัจจะ กลุ่มออมทรัพย์หลายกลุ่มในตำบล</p> <p>๑๒. ประชาชนได้รับการบริการทางสุขภาพอย่างต่อเนื่อง</p> <p>๑๓. หน่วยงานภาครัฐส่งเสริมการศึกษาและกีฬาให้กับประชาชนในพื้นที่อย่างสม่ำเสมอ</p> <p>๑๔. มีเครือข่ายอินเทอร์เน็ตสาธารณะในหลายหมู่บ้านสามารถใช้ในการสืบค้นข้อมูลข่าวสารได้</p> <p>๑๕. ไม่มีความขัดแย้งทางศาสนา</p>	<p>๑. พืชผลทางการเกษตรมีราคาตกต่ำ</p> <p>๒. ปัญหายาเสพติดในหลายหมู่บ้าน</p> <p>๓. ประชาชนส่วนใหญ่มีพฤติกรรมการบริโภคที่ไม่ค่อยตรงตามหลักโภชนาการ มีโรคประจำตัว เช่น โรคความดัน เบาหวาน ไขมัน</p> <p>๔. ลักษณะทางภูมิศาสตร์ของพื้นที่ไม่มีทรัพยากรที่มากเพียงพอ ในการขยายเป็นพื้นที่เศรษฐกิจขนาดใหญ่และไม่สามารถตั้งโรงงานขนาดใหญ่ได้</p> <p>๕. เยาวชนไม่ให้ความสำคัญเรื่องการศึกษาต่อ</p> <p>๖. ประชาชนในตำบลไม่กล้าแสดงความคิดเห็นในสถานที่สาธารณะ</p> <p>๗. ประชาชนส่วนใหญ่มีความสนใจในการลงทุนน้อย เนื่องจากรายได้น้อย ไม่มีการออม ไม่มีอาชีพเสริมและมีปัญหาหนี้สินครัวเรือน</p> <p>๘. มีไฟฟ้าสาธารณะยังไม่ครอบคลุมทุกพื้นที่ โดยเฉพาะถนนตัดใหม่</p> <p>๙. ปัญหาเรื่องลิงในพื้นที่</p> <p>๑๐. ประชาชนยึดค่านิยมในการเป็นผู้รับประโยชน์จากรัฐ</p> <p>๑๑. ประชาชนบางส่วนขาดความรู้ ความเข้าใจในกิจการของหน่วยงานรัฐ</p> <p>๑๒. ประชาชนบางส่วนมีความต้องการและคาดหวังจากหน่วยงานรัฐค่อนข้างมาก และไม่สามารถตอบสนองได้อย่างครบถ้วน</p> <p>๑๓. ประชาชนไม่ค่อยสนใจด้านศิลปวัฒนธรรม เอกลักษณ์เท่าที่ควร ไม่มีการรวบรวมข้อมูลภูมิปัญญาท้องถิ่นไว้ชัดเจน</p> <p>๑๔. ประชาชนไม่มีการคัดแยกขยะ ไม่มีสถานที่กำจัดขยะมูลฝอยในชุมชน</p> <p>๑๕. ประชาชนไม่ค่อยเห็นความสำคัญในการอนุรักษ์พื้นที่ทรัพยากรธรรมชาติ</p> <p>๑๖. การจัดการแหล่งน้ำยังไม่เพียงพอต่อการขยายตัวของชุมชน และไม่เพียงพอต่อความต้องการของบางพื้นที่ในช่วงฤดูแล้ง</p>

โอกาส (opportunity)	อุปสรรค (Threat)
<p>๑. ประชาชนได้รับประโยชน์จากหน่วยงานภาครัฐอย่างเหมาะสม</p> <p>๒. ประชาชนให้ความสนใจ ในการเข้าร่วมกิจกรรมกับหน่วยงานภาครัฐอย่างสม่ำเสมอ</p> <p>๓. ประชาชนได้รับการสนับสนุน สวัสดิการภาครัฐอย่างครอบคลุมและทั่วถึง</p> <p>๔. ภาครัฐสามารถบูรณาการร่วมกับประชาชนให้มีส่วนร่วมในการจัดการสิ่งแวดล้อมอย่างชัดเจนและต่อเนื่อง</p> <p>๕. ภาครัฐสนับสนุนงบประมาณด้านโครงสร้างพื้นฐานอย่างครอบคลุม</p> <p>๖. มีการจัดตั้งกองทุนหมู่บ้านในทุกหมู่บ้าน เพื่อเป็นแหล่งเงินทุนให้กับประชาชน</p> <p>๗. หน่วยงานภาครัฐสนับสนุนให้ประชาชนในพื้นที่มีการอนุรักษ์ ฟื้นฟู เผยแพร่ประเพณี วัฒนธรรม ภูมิปัญญาท้องถิ่นมากขึ้น</p>	<p>๑. กฎหมาย ระเบียบ ในบางเรื่องไม่เอื้อต่อการพัฒนาในพื้นที่อย่างครอบคลุม</p> <p>๒. ค่านิยมของประชาชนในตำบล มีค่านิยมส่งบุตรหลานออกไปเรียนในเมือง</p> <p>๓. การขยายตัวของชุมชนทำให้สภาพสังคมเปลี่ยนแปลงไป ลักษณะความผูกพันและใกล้ชิดในครอบครัว เครือญาติลดน้อยลง</p> <p>๖. ราคาผลผลิตทางเกษตรไม่แน่นอน รวมถึงการจำหน่ายสินค้าการเกษตรผ่านพ่อค้าคนกลาง</p> <p>๗. ความทันสมัยและกระแสวัฒนธรรมต่างชาติ ทำให้ประชาชน ในท้องถิ่นลืมนรากฐานทางวัฒนธรรมที่มีอยู่ และหันไปนิยมวัฒนธรรมการบริโภคมากขึ้น วิถีชีวิตของคนเปลี่ยนแปลงไปมาก</p> <p>๘. เกิดภัยพิบัติทางธรรมชาติบ่อยครั้ง สร้างความเสียหายทางทรัพยากร และมีผลกับการแก้ไขฟื้นฟูในระยะยาว</p> <p>๑๐. รัฐบาลไม่ให้การสนับสนุนงบประมาณเกี่ยวกับการอนุรักษ์ทรัพยากรธรรมชาติและสิ่งแวดล้อมเท่าที่ควร</p> <p>๑๑. การขยายตัวของชุมชนทำให้สภาพสังคมเปลี่ยนแปลงไป ลักษณะความผูกพันและใกล้ชิดในครอบครัวเครือญาติมีลดน้อยลง</p>

**๒. สถานการณ์สาธารณสุขภัยของตำบลเกาะนางคำ**

**สถิติภัย**

สถานการณ์สาธารณสุขภัยของเทศบาลตำบลเกาะนางคำ ที่สำคัญที่เกิดขึ้นและสร้างความสูญเสียต่อชีวิตและทรัพย์สินของประชาชนจากสถิติการเกิดภัย ดังนี้

ตารางที่ : สถิติการเกิดอุทกภัยของเทศบาลตำบลเกาะนางคำ

พ.ศ.	จำนวนครั้งที่เกิดภัย (ครั้ง)	พื้นที่ประสบภัย (หมู่ที่/ชุมชน)	ผลกระทบความเสียหาย				มูลค่าความเสียหาย (บาท)
			จำนวนครัวเรือนที่ประสบภัย	เสียชีวิต (คน)	สูญหาย (คน)	บาดเจ็บ (คน)	
๒๕๖๒	-	-	-	-	-	-	-
๒๕๖๓	-	-	-	-	-	-	-
๒๕๖๔	-	-	-	-	-	-	-
๒๕๖๕	๑	๑-๙	๒๙	-	-	-	๗๐,๘๗๖.-
๒๕๖๖	-	-	-	-	-	-	-
๒๕๖๗	๑	๑-๙	๑,๗๔๕	-	-	-	๘๘๐,๐๑๙
<b>รวม</b>	<b>๒</b>	<b>๑-๙</b>	<b>๑,๗๗๔</b>	<b>-</b>	<b>-</b>	<b>-</b>	<b>๙๕๐,๘๙๕.-</b>

สถานการณ์สาธารณสุขที่เกิดขึ้นในพื้นที่เทศบาลตำบลเกาะนางคำ ส่วนใหญ่เกิดจากอุทกภัย โดยมีปัจจัยเสี่ยงมาจากสิ่งแวดล้อมที่เป็นสาเหตุของการเกิดภัย เช่น พื้นที่ราบลุ่มติดทะเลสาบ มีน้ำท่วมขัง โดยเฉพาะในพื้นที่หมู่ที่ ๓ บ้านท่าเนียน และหมู่ที่ ๗ บ้านบางตาล ที่เกิดภัยขึ้นบ่อยครั้ง และจากสถานการณ์สาธารณสุขดังกล่าว มักจะมีผู้ประสบภัยที่ได้รับผลกระทบต่อชีวิตและทรัพย์สิน

#### **การแจ้งเตือนภัย**

(๑) ตรวจสอบข้อมูลและรายงานสถานการณ์ภัยไปยังศูนย์บัญชาการเหตุการณ์เทศบาลตำบลเกาะนางคำ ทางหมายเลขโทรศัพท์ ๐๗๔-๘๒๘๘๕๒ โทรสาร ๐๗๔-๘๒๘๘๔๘ พร้อมทั้งรายงานผู้อำนวยการศูนย์บัญชาการเทศบาลตำบลเกาะนางคำทันที

(๒) แจ้งข่าวเตือนภัยล่วงหน้าแก่ประชาชนโดยตรงผ่านข่ายการสื่อสารของทางราชการ เหตุการณ์ส่งโซเชียลต่างๆ

(๓) ประชาสัมพันธ์แจ้งเตือนภัยล่วงหน้าแก่ประชาชนโดยตรงผ่านเครือข่ายสื่อสารของทางราชการ สื่อมวลชน วิทยุชุมชน หอกระจายข่าว ฯลฯ

(๔) ประสานการปฏิบัติกับส่วนราชการ และภาคเอกชนในพื้นที่ให้เตรียมความพร้อมรับสถานการณ์อุทกภัยและดินโคลนถล่ม

#### **แผนการอพยพ**

จุดอพยพ จุดปลอดภัย ที่พักพิงชั่วคราว จำนวน ๓ จุด - ตามผนวก ค.

#### **การจัดการภาวะฉุกเฉิน**

๑๒.๑ โครงสร้างศูนย์บัญชาการเหตุการณ์ตำบล

๑๒.๒ แผนการอำนวยความสะดวกด้านคมนาคมและการจราจร

(๑) การจัดชุดอำนวยความสะดวกช่วยเหลือประชาชนด้านการจราจรและการคมนาคมตำรวจภูธร ตำรวจภูธรเกาะนางคำ อปพร.ตำบลเกาะนางคำ

๑๒.๓ แผนการดูแลรักษาสถานที่สำคัญที่ต้องให้บริการประชาชนในการดำรงชีพ เช่น โรงพยาบาล การสาธารณสุข ปรุภาค ประปา ไฟฟ้า การแจกจ่ายถุงยังชีพ (จุดแจกจ่ายอาหาร น้ำ) และด้านโทรคมนาคม

๑๒.๔ แผนการประชาสัมพันธ์ในภาวะฉุกเฉิน ให้ประชาชนทราบการดำเนินการของตำบลอย่างต่อเนื่องเพื่อป้องกันความตื่นตระหนก หรือข่าวสารในทางลบ

#### **การสนับสนุน**

๑๓.๑ การสื่อสารและโทรคมนาคม การติดต่อประสานงาน (ผนวก ข.)

(๑) ผังการติดต่อสื่อสาร หมายเลขประสานงาน

(๒) การดูแลระบบคมนาคมให้สามารถใช้งานได้ตลอด ๒๔ ชั่วโมง และการกู้คืนหากได้รับผลกระทบ

๑๓.๒ ทรัพยากร เครื่องมือ อุปกรณ์ เครื่องจักรกลสาธารณสุข เครื่องสูบน้ำ เครื่องผลักดันน้ำ ฯลฯ ของหน่วยงานในพื้นที่ ผู้รับผิดชอบ และแนวทางการขอรับการสนับสนุน และค่าใช้จ่ายต่างๆ

๑๓.๓ การประกาศพื้นที่ประสบสาธารณภัย ตามพระราชบัญญัติป้องกันและบรรเทาสาธารณภัย พ.ศ. ๒๕๕๐ มาตรา ๓๐ เพื่อรับรองการเกิดเหตุสาธารณภัยให้กับผู้ประสบภัยไว้เป็นหลักฐานในการรับการสงเคราะห์และฟื้นฟู และแผนการป้องกันและบรรเทาสาธารณภัยแห่งชาติ พ.ศ.๒๕๕๘ (หน้า ๗๐) เพื่อให้ส่วนราชการหน่วยงานองค์กรปกครองส่วนท้องถิ่น ภาคเอกชน สามารถให้ความช่วยเหลือผู้ประสบภัยได้ตามระเบียบกฎหมายที่เกี่ยวข้อง

๑๓.๔ ประกาศเขตการให้ความช่วยเหลือผู้ประสบภัยพิบัติกรณีฉุกเฉิน ตามระเบียบกระทรวงการคลังว่าด้วยเงินอุดหนุนราชการเพื่อช่วยเหลือผู้ประสบภัยพิบัติกรณีฉุกเฉิน พ.ศ.๒๕๕๖ และที่แก้ไขเพิ่มเติม

## ๑๔. แผนปฏิบัติการป้องกันและแก้ไขปัญหากล้วยเทศบาลตำบลเกาะนางคำ ปี ๒๕๖๔ - ๒๕๗๐

อ้างอิง ๑. พระราชบัญญัติป้องกันและบรรเทาสาธารณภัย พ.ศ.๒๕๕๐

๒. แผนป้องกันและบรรเทาสาธารณภัยแห่งชาติ พ.ศ. ๒๕๖๔ - ๒๕๗๐

๓. แผนป้องกันและบรรเทาสาธารณภัยจังหวัดพัทลุง พ.ศ. ๒๕๖๔ - ๒๕๗๐

๔. ระเบียบกระทรวงการคลังว่าด้วยเงินทดรองราชการเพื่อช่วยเหลือผู้ประสบภัยพิบัติกรณีฉุกเฉิน พ.ศ. ๒๕๖๒

และหลักเกณฑ์การใช้จ่ายเงินทดรองราชการเพื่อช่วยเหลือผู้ประสบภัยพิบัติกรณีฉุกเฉิน พ.ศ ๒๕๖๒

### ๑. สถานการณ์การทั่วไป

๑.๑ ภัยแล้ง เป็นภัยพิบัติทางธรรมชาติประเภทหนึ่งที่เกิดขึ้นเป็นประจำทุกปี การเกิดภัยแล้ง ในแต่ละปี ส่งผลกระทบต่อพื้นที่การเกษตรและน้ำอุปโภค-บริโภค ซึ่งถือว่าเป็นประชากรส่วนใหญ่ของประเทศรวมทั้งสร้างความเสียหายทางเศรษฐกิจของประเทศในภาพรวมเป็นอย่างมาก และนับวันสถานการณ์ภัยแล้งมีแนวโน้มความรุนแรงเนื่องจากความต้องการใช้น้ำวันจะทวีความต้องการเพิ่มสูงขึ้นตามอัตราการเพิ่มขึ้นของประชากร การขยายพื้นที่เกษตรกรรม และการขยายพื้นที่ของชุมชน

๑.๒ กรมอุตุนิยมวิทยา รายงานปริมาณน้ำฝนสะสม ปี ๒๕๖๘ พบว่าพื้นที่ของประเทศไทยทุกภาค พบว่ามีค่าปริมาณน้ำฝนสะสมต่ำกว่าค่าปกติอย่างมากเมื่อเทียบกับ ปี ๒๕๖๗ ซึ่งมีแนวโน้มว่าสถานการณ์ภัยแล้ง และภาวะฝนทิ้งช่วงในปี ๒๕๖๗ จะเกิดขึ้นกว่าทุกปีที่ผ่านมา และมีห้วงเวลาที่เกิดภัยที่ยาวนานกว่า รวมทั้งมีความรุนแรงมากกว่าที่ผ่านมา ดังนั้นเพื่อลดความเสียหายจากภัยแล้ง และสามารถช่วยเหลือผู้ประสบภัยได้อย่างรวดเร็ว เทศบาลตำบลเกาะนางคำจึงจัดทำแผนปฏิบัติการป้องกันและแก้ไขปัญหากล้วยเทศบาลตำบลเกาะนางคำปี ๒๕๖๔ - ๒๕๗๐ เพื่อเป็นกรอบแนวทางในการปฏิบัติงานร่วมกันระหว่างหน่วยงานที่เกี่ยวข้องให้มีประสิทธิภาพ

๑.๓ พื้นที่ประชาชนได้รับผลกระทบในรอบปีที่ผ่านมา ๙ หมู่บ้านในเขตพื้นที่ตำบลเกาะนางคำ

### ๒. วัตถุประสงค์

๒.๑ ป้องกันและบรรเทาผลกระทบต่อชีวิตและทรัพย์สินของประชาชนที่เกิดขึ้นจากภัยแล้ง

๒.๒ เพื่อให้การดำเนินการช่วยเหลือผู้ประสบภัยเป็นไปอย่างมีประสิทธิภาพและสามารถฟื้นฟูพื้นที่ที่ประสบภัยให้กลับสู่ภาวะปกติโดยเร็ว

๒.๓ เพื่อกำหนดหน้าที่ความรับผิดชอบของหน่วยงานที่เกี่ยวข้องและองค์กรเครือข่ายทุกภาคส่วนในการป้องกันและบรรเทาสถานการณ์ภัยแล้งให้ชัดเจน และมีประสิทธิภาพ

๒.๔ เพื่อให้การช่วยเหลือผู้ประสบภัยเป็นไปอย่างรวดเร็ว ทัวถึง และทันต่อเหตุการณ์ภัยแล้งที่เกิดขึ้น

๒.๕ เพื่อกำหนดพื้นที่หมู่บ้านที่ขาดแคลนน้ำอุปโภค บริโภค ซึ่งถือว่าเป็นความสำคัญเร่งด่วน

### ๓. เป้าหมาย

พื้นที่ทุกหมู่บ้าน ที่ขาดแคลนน้ำเพื่ออุปโภค บริโภค ถือเป็นความสำคัญเร่งด่วนอันดับ ๑

## ๔. การดำเนินการ

### ๔.๑ หลักการและการดำเนินการ

#### หลักการดำเนินงานให้ความช่วยเหลือผู้ประสบภัยแล้ง ปี ๒๕๖๘

- (๑) ระดมสรรพกำลัง (คน วัสดุ อุปกรณ์ ยานพาหนะ ฯลฯ) ความร่วมมือจากหน่วยราชการที่เกี่ยวข้อง เอกชน และประชาชนเพื่อแก้ไขปัญหาให้ยุติโดยเร็ว
- (๒) จัดตั้งศูนย์เฉพาะกิจให้ความช่วยเหลือประชาชนไว้เป็นการเฉพาะ
- (๓) ให้ความสำคัญการขาดแคลนน้ำดื่ม น้ำใช้ เป็นอันดับแรก
- (๔) เน้นการแจ้งเตือน ให้ประชาชนเตรียมการไว้ล่วงหน้า
- (๕) ขอความร่วมมือประชาชนปลูกพืชระยะสั้น และปฏิบัติตามคำแนะนำของกระทรวงเกษตรและสหกรณ์

### ๔.๒ วิธีดำเนินการ

- (๑) สนับสนุนรถบรรทุกน้ำ ให้แก่ประชาชนที่มาขอรับการช่วยเหลือ เพื่อแก้ไขปัญหาการขาดแคลนน้ำ อุปโภค บริโภค และแต่งตั้งคณะกรรมการหมู่บ้านบริหารจัดการแบ่งปันน้ำตามความจำเป็นอย่างประหยัด
- (๒) หากสถานการณ์ความแห้งแล้ง ส่งผลกระทบต่อพื้นที่การเกษตรที่ไม่มีแหล่งน้ำ ให้ประสานกระทรวงเกษตรและสหกรณ์ เพื่อของบประมาณการเจาะบ่อน้ำเพื่อการเกษตรไว้ใช้ในปีต่อไป

### ๔.๓ การจัดองค์กรดำเนินงาน

#### ๔.๓.๑ จัดตั้งศูนย์เฉพาะกิจป้องกันและแก้ไขปัญหาภัยแล้ง เทศบาลตำบลเกาะนางคำ มีหน้าที่

- (๑) จัดทำแผนปฏิบัติการในการช่วยเหลือผู้ประสบภัยแล้งตำบลเกาะนางคำ เพื่อเตรียมการช่วยเหลือผู้ประสบภัยให้ทันทั่วถึง
- (๒) แต่งตั้งคณะทำงานในการช่วยเหลือผู้ประสบภัยของศูนย์ช่วยเหลือผู้ประสบภัยแล้ง
- (๓) อำนวยการ ควบคุม และกำหนดมาตรการในการช่วยเหลือผู้ประสบภัย โดยจัดทำแผนที่หมู่บ้านเป้าหมาย และระยะทางจากแหล่งน้ำถึงจุดรับน้ำ
- (๔) สำรวจพื้นที่เป้าหมายและจำนวนราษฎรที่คาดว่าจะมีการขาดแคลนน้ำอุปโภค บริโภค และน้ำใช้เพื่อการเกษตรตามลำดับความรุนแรง โดยจัดทำเป็นทะเบียน
- (๕) จัดชุดปฏิบัติการพร้อมรถยนต์บรรทุกน้ำ เครื่องสูบน้ำ และเครื่องมือต่างๆ เข้าช่วยเหลือราษฎรที่ประสบภัย โดยแบ่งพื้นที่รับผิดชอบเป็นส่วนต่าง ๆ
- (๖) จัดระบบการติดต่อสื่อสารที่รวดเร็วและมีประสิทธิภาพ ทั้งให้มีระบบการติดต่อสื่อสารสำรองควบคู่กันไป
- (๗) เตรียมรถยนต์บรรทุกน้ำ เครื่องสูบน้ำ และวัสดุอุปกรณ์ต่าง ๆ ช่วยเหลือราษฎรตามลำดับ ความจำเป็นเร่งด่วน หากชำรุดให้ซ่อมแซมอยู่ในสภาพใช้งานได้
- (๘) ติดตามสถานการณ์ที่เกิดขึ้นโดยใกล้ชิด หากเกินกำลังความสามารถ ให้ขอรับการสนับสนุนจากอำเภอต่อไป
- (๙) ประสานการปฏิบัติในการช่วยเหลือผู้ประสบภัย กับหน่วยที่เกี่ยวข้องทั้งภาครัฐ และเอกชนอย่างใกล้ชิด
- (๑๐) สำรวจความเสียหายและความต้องการด้านต่าง ๆ ของผู้ประสบภัย เพื่อเข้าปฏิบัติการให้ความช่วยเหลือโดยทันที พร้อมทั้งจัดทำบัญชีผู้ประสบภัยไว้ ทั้งนี้ ให้ถือปฏิบัติตามหลักเกณฑ์และวิธีการดำเนินการเกี่ยวกับการให้ความช่วยเหลือผู้ประสบภัยพิบัติกรณีฉุกเฉินตามระเบียบกระทรวงการคลังว่าด้วยเงินอุดหนุนราชการเพื่อช่วยเหลือผู้ประสบภัยพิบัติกรณีฉุกเฉิน พ.ศ.๒๕๖๒

(๑๓) ประชาสัมพันธ์ให้ราษฎรทุกหมู่บ้าน จัดหาภาชนะรองรับน้ำและทำการเก็บกักน้ำไว้

เพื่อใช้ในฤดูแล้ง

๔.๓.๒ ดำเนินการให้ความช่วยเหลือราษฎรตามหลักเกณฑ์ และวิธีดำเนินการตามระเบียบกระทรวงการคลังว่าด้วยเงินอุดหนุนราชการเพื่อช่วยเหลือราษฎรผู้ประสบภัยพิบัติกรณีฉุกเฉิน พ.ศ. ๒๕๖๒

๔.๓.๓ รายงานสถานการณ์เบื้องต้นเกี่ยวกับความแห้งแล้งในพื้นที่ ให้อำเภอทราบทันที และสรุปสถานการณ์การให้ความช่วยเหลือผู้ประสบภัยแล้ง ตลอดจนความเสียหายให้อำเภอทราบ

๕.ระยะเวลาดำเนินการ

ตั้งแต่เดือน มีนาคม ๒๕๖๘ เป็นต้นไป จนกว่าสถานการณ์จะสิ้นสุด

๖.งบประมาณ

- ๖.๑ ตามพระราชบัญญัติเทศบาลตำบลเกาะนางคำ
- ๖.๒ งบประมาณปกติจากส่วนราชการที่เกี่ยวข้อง

๗. ผู้รับผิดชอบ

งานป้องกันและบรรเทาสาธารณภัย สำนักปลัด เทศบาลตำบลเกาะนางคำ

๘. ผลที่คาดว่าจะได้รับ

- ๘.๑ สามารถบรรเทาความเดือดร้อนเบื้องต้นแก่ผู้ประสบภัยได้อย่างรวดเร็ว ทัวถึงและเป็นธรรมทันต่อเหตุการณ์ และมีประสิทธิภาพ
- ๘.๒ สามารถบริหารจัดการ การให้ความช่วยเหลือแก้ไขปัญหาการขาดแคลนน้ำในระยะยาว
- ๘.๓ เป็นการสร้างขวัญ กำลังใจแก่ประชาชนในการดำรงชีพและการประกอบอาชีพ

๑๕.ภาคผนวก

- ภาคผนวก ก. ศูนย์บัญชาการเหตุการณ์ตำบลเกาะนางคำ
- ภาคผนวก ข. ผังการสื่อสาร
- รายละเอียดข้อมูลทรัพยากรเครื่องมือเครื่องกลสาธารณภัย
- ภาคผนวก ค. จุดอพยพ จุดปลอดภัย ที่พักพิงชั่วคราว

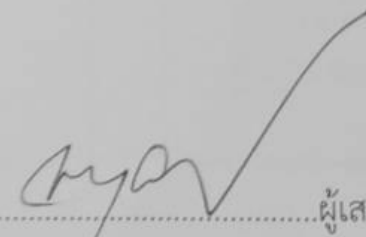
(ลงชื่อ)..........ผู้เสนอแผน  
 (นางสาวพาวินี เหมียนเอียด)  
 หัวหน้าสำนักปลัดฯ

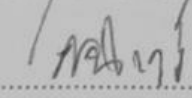
ลงชื่อ)..........ผู้ให้ความเห็นชอบ  
 (นางสาวศนิवार มุสิกะเจริญ)  
 ปลัดเทศบาลตำบลเกาะนางคำ

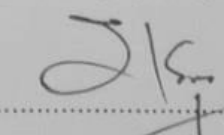
(ลงชื่อ)..........ผู้อนุมัติแผน  
 (นายประนุท อีสใจ)  
 นายกเทศมนตรีตำบลเกาะนางคำ

## ภาคผนวก ก. โครงสร้างศูนย์บัญชาการเหตุการณ์เทศบาลตำบลเกาะนางคำ

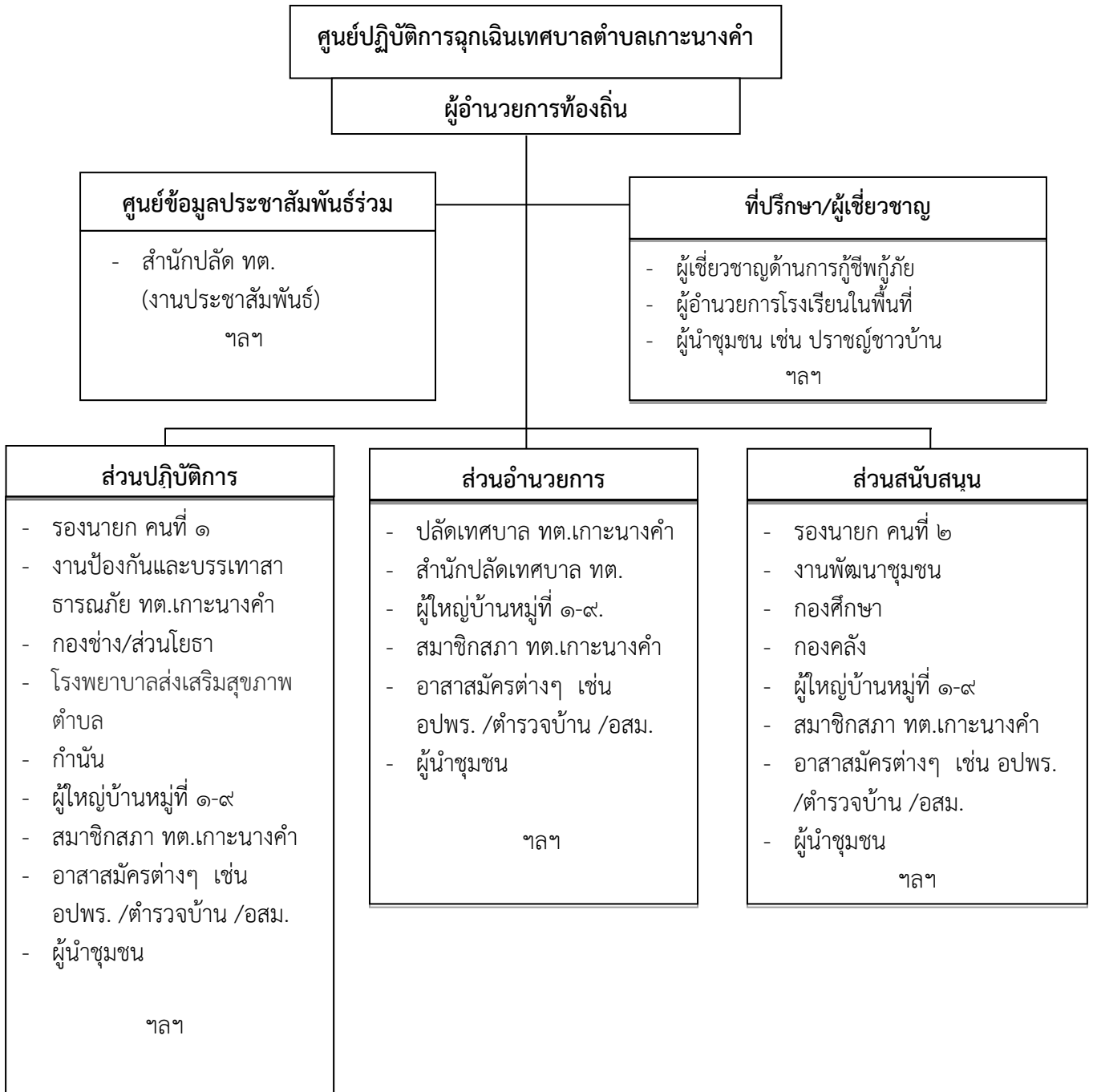

### ภาคผนวก ข. ผังการสื่อสาร

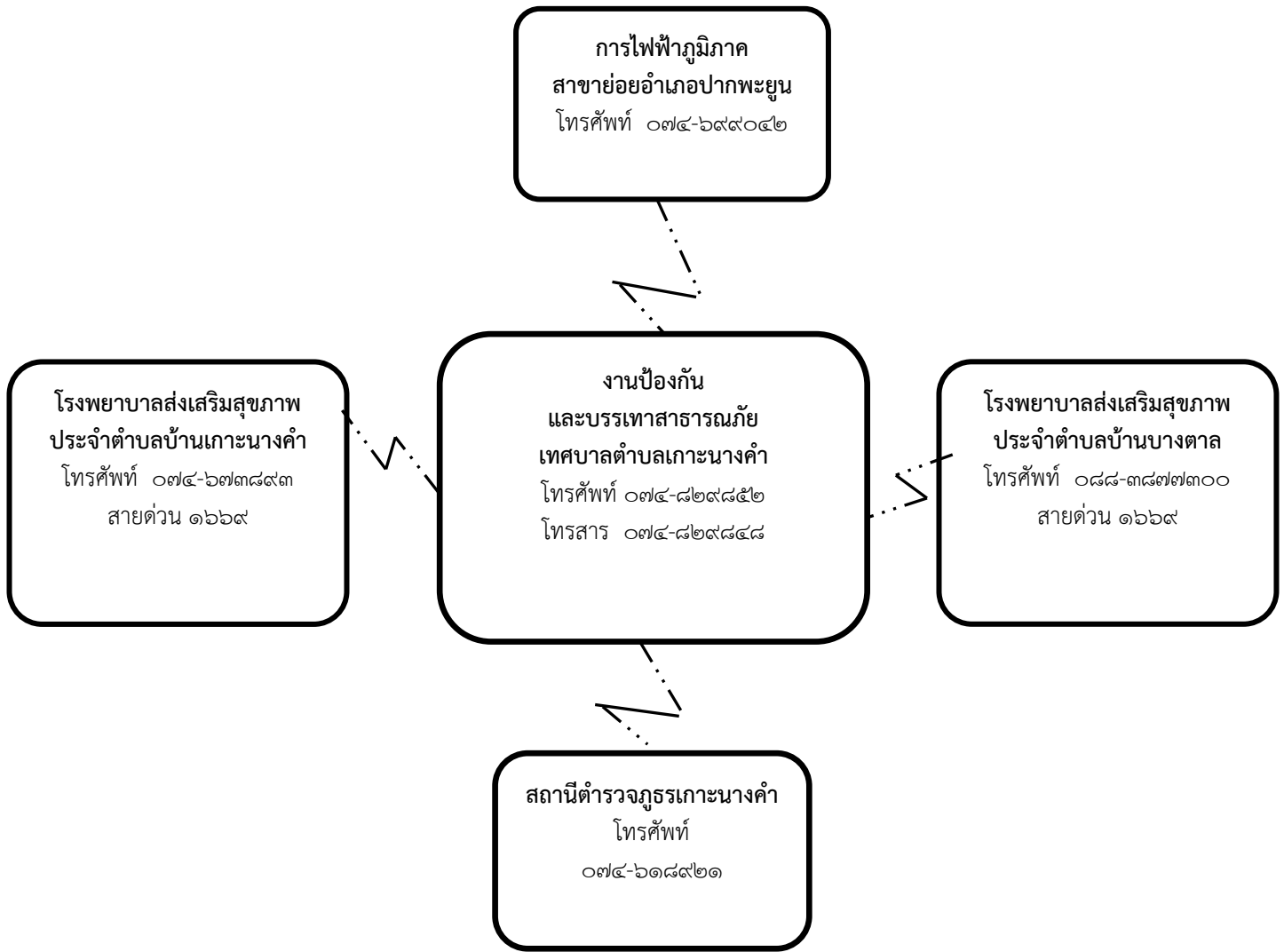

อุปกรณ์ เครื่องมือ เครื่องใช้ ประกอบแผนเผชิญเหตุอุทกภัยตำบลเกาะนางคำ

หน่วยงาน	รถ บรรทุก ๖ ล้อ (คัน)	รถ บรรทุก ๑๐ ล้อ (คัน)	รถ เทรล เลอร์ (คัน)	รถ แทรก เตอร์ (คัน)	รถ ตีน ตะขาบ (คัน)	รถตัด ล้อยาง (คัน)	รถยก (คัน)	รถ กระบะ (คัน)	รถ บรรทุก น้ำ (คัน)	เครื่อง สูบน้ำ (เครื่อง)	เรือ ท้อง แบน (ลำ)	รถกู้ ภัย (คัน)	รถดับ เพลิง (คัน)	รถตู้ (คัน)
เทศบาลตำบลเกาะนางคำ	๑	-	-	-	-	-	-	๒	-	-	๑	๑	๑	-
รวม	๑	-	-	-	-	-	-	๒	-	-	๑	๑	๑	-

แบบสำรวจศูนย์พักพิงชั่วคราว  
เทศบาลตำบลเกาะนางคำ อำเภอปากพะยูน จังหวัดพัทลุง

ภาคผนวก ค

สถานที่พักพิงชั่วคราว ตำบลเกาะนางคำ อำเภอปากพะยูน							
เทศบาล ตำบล เกาะนางคำ	ชื่อสถานที่	ค่าพิกัด GPS (ถ้ามี)	ที่อยู่	รองรับ ผู้อพยพได้ จำนวน (คน)	ผู้รับผิดชอบสถานที่		สิ่งสาธารณูปโภค ที่มีอยู่ในปัจจุบัน
			หมู่บ้าน/ชุมชน		ชื่อ-สกุล /ตำแหน่ง	หมายเลขโทรศัพท์	
ตำบล เกาะนางคำ	๑. โรงเรียน วัดแหลมดินสอ	๗°๒๐'๒๖.๓"N ๑๐๐°๒๒'๐๗.๒"E	๑.บ้านเกาะยวน	๓๐๐	๑. นายชัยภูมิ พรหมอินทร์ ผอ.โรงเรียนวัดแหลมดินสอ	๑. ๐๘๓-๐๙๐๔๕๒๔	<input checked="" type="checkbox"/> ไฟฟ้า <input checked="" type="checkbox"/> ประปา <input checked="" type="checkbox"/> ห้องสุขาจำนวน ๒๐ ห้อง <input type="checkbox"/> อื่น ๆ...(ระบุ)...
ตำบล เกาะนางคำ	๒. โรงเรียน บ้านเกาะนางคำเหนือ	๗°๒๓'๓๕.๙"N ๑๐๐°๒๓'๒๖.๗"E	๒.บ้านเกาะนางคำเหนือ	๒๐๐	๒. นายอับดุลรอฮิม ดอเลาะ ผอ.โรงเรียนบ้านเกาะนางคำเหนือ	๒. ๐๘๙-๔๖๗๙๕๘๘	<input checked="" type="checkbox"/> ไฟฟ้า <input checked="" type="checkbox"/> ประปา <input checked="" type="checkbox"/> ห้องสุขาจำนวน ๒๐ ห้อง <input type="checkbox"/> อื่น ๆ...(ระบุ)...
ตำบล เกาะนางคำ	๓. โรงเรียน บ้านเกาะนางคำ	๗°๒๒'๑๑.๔"N ๑๐๐°๒๓'๓๘.๖"E	๓.บ้านเกาะนางทอง	๓๐๐	๓. นางณัฐชีย์ ภิรมย์รักษ์ ผอ.โรงเรียนบ้านเกาะนางคำ	๓. ๐๙๐-๒๑๓๒๕๘๔	<input checked="" type="checkbox"/> ไฟฟ้า <input checked="" type="checkbox"/> ประปา <input checked="" type="checkbox"/> ห้องสุขาจำนวน ๒๐ ห้อง <input type="checkbox"/> อื่น ๆ...(ระบุ)...
ตำบล เกาะนางคำ	๔. เทศบาล ตำบลเกาะนางคำ	๗°๒๐'๑๕.๙"N ๑๐๐°๒๒'๓๘.๓"E	๔. บ้านบางพลอง	๒๐๐	๔. นายประนุท อิสโร นายกเทศมนตรีตำบลเกาะนางคำ	๔. ๐๙๕-๒๙๑๙๒๖๓	<input checked="" type="checkbox"/> ไฟฟ้า <input checked="" type="checkbox"/> ประปา <input checked="" type="checkbox"/> ห้องสุขาจำนวน ๒๐ ห้อง <input type="checkbox"/> อื่น ๆ...(ระบุ)...

